青島民報

（中華郵政特准掛號立劵之新聞紙）

第二一四一號

今日出三大張

登記證　中宣會字七九九　內政部警字六三〇

本報價目		廣告刊費
本埠	外埠	
零售每份大洋五份，每月大洋五角一元正，半年大洋十元，全年大洋十元正	每月大洋一元二角，半年大洋六元七角，全年大洋十二元四角	（新聞欄）每行五號十三字每日三行三天起碼每行洋一元每日；（封面）每行五號六十字三行三天起碼每行洋二元每日；（普通）每日五十字三日起碼每日洋一元；（長期）備有詳章承索即奉

社址：青島福建路四十號

電話：二七八三

電報掛號：一〇三二

郵政信箱：一八二號

青島膠明印刷所代印

友：你看令郎跌在泥裏了，把他的衣服弄得那麼髒

母：不妨，不妨，吾小孩們的衣服自幼即用「陰丹士林」色布裁製，經久皂洗及炎日爆晒毫不退色，祇要一洗顏色仍舊日日如新

陰丹士林

晴雨商標

貨日晒不退色　經久皂洗不退色

全國暢銷十週紀念

購時務請認明每碼布邊之晴雨商標陰丹士林印記

全國各地布號雜貨鄉村舖地均有出售

大陸銀行

學童儲蓄加利優待辦法延期至民國二十五年七月底為止即希各初級中學小學幼稚園諸校長學生注意

青島新民飯店

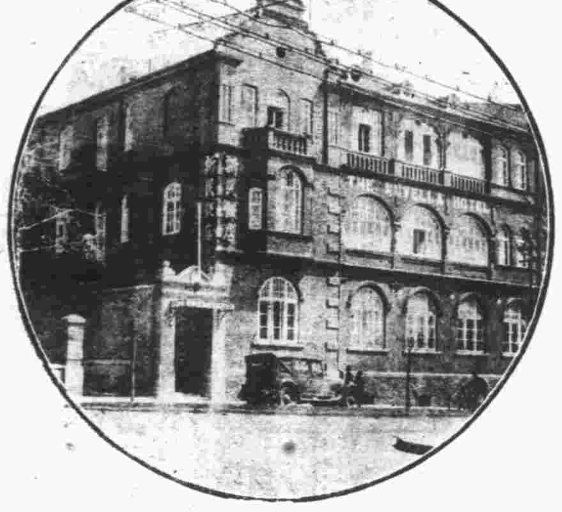

高尚！清潔！

適宜！便利！

謹啓者：本飯店自改組以來，採用最新設計，實兼中西之美，內部裝修，房間陳設，以及器具之排列，色采之諧和，光線之偏正，悉按科學原理，細心配備，極盡幽雅壯麗之觀，住賓游止，非特行旌增色，抑且身心俱泰，蓋於高等旅館應有之特點外，別有其生理心理之研究，爲旅客打算也，至於清潔衞生，交通便利，侍役週到，定價低廉，久邀各界嘗譽，毋庸喋喋自陳，倘蒙賁臨，毋任歡迎此啓

地址：中山路八十一號

電報掛號：一〇〇〇

電話：二樓二三九〇　三樓五八八五

本報經司法行政部指定爲山東省及本市登載法律廣告之有效報紙通告

本報奉司法行政部批字第一八〇二號批示指定本報爲山東省及本市登載法律廣告之有效報紙除已由司法行政部令知山東高等法院並轉飭青島地方法院知照外特此公告諸希各界　亮督此啓

尋人償格

銀芳吾兒鑒

有志青年，如果不願就商，正可面籌另謀，何必不別而行，東飄西流，行縱無定，使合家之人爲之不安，汝母望兒心切，寢食俱廢，業已成疾，汝父已於本月三十日到青尋汝，兒心何忍，望兒以父母有養育之恩，骨肉之痛爲念，見報即日返家，以聚團圓，切切弗誤，如兒有難之處，父當助汝以成，決不使汝失望，若因缺乏川資，則即來信告知真實地點，俾使前來面敘，陪伴返家也。父鄭順友字

鄭銀芳男姓年二十歲浙江寧波章村人矮身材臉圓面胖色稜黃寧波口音亦能操方言語於去年八月間離店至今音訊杳然不知下落如有仁人君子知其下落陪伴前來者酬洋五十元示以真實所在地因而尋獲者酬洋二十元儲款以待決不食言

通信處　青島中山路太平洋表號　寧波章村鄭家

萬寶銀樓

今日

十足赤金　售出每兩一百二〇元　收進每兩一百一〇元

十足紋銀售出每兩一元九角

地址北平路　電話二七七八

青島綢緞服裝股份有限公司籌備處公告

本公司租定青島中山路一〇三號籌備處設於四樓業蒙青島市社會局批准備案依法招股一俟籌備就緒再行呈請開幕特此公告

青島綢緞服裝股份有限公司籌備處預告

本公司採辦國產綢緞聘請上海專門技師裁製男女新式服裝兼售化妝品童裝及婦女飾品等冀於繁榮市政提倡國貨略盡貢獻倘希各界賜予指導無任企盼特此預告

青島綢緞服裝股份有限公司籌備處通告

本公司依照股份有限公司條例組織之各方股款原定於四月十五日以前集中前已專函通知茲查尚有未繳付者統希於四月二十五日以前繳付青島中山路義聚合錢莊或本公司籌備處經收掣給收據爲憑以便召集創立會擇期開幕特此通告

青島鹽業銀行廣告

本行創立於民國四年信用久著總行設在上海並於北平天津漢口南京香港廣州杭州等處設有分行各省會均有通匯機關

業務要目

營業部——存款　匯兌　押匯　貼現　放款　買賣有價證券

儲蓄部——定期儲蓄　本息合計定期整數儲蓄　存本取息儲蓄　整存零取儲蓄　零存整取儲蓄　活期儲蓄

定有詳章　隨時送閱

股本總額　壹仟萬元

已收股本　柒百伍拾萬元

公積金　伍百陸拾四萬元

行址　河南路六十八號

電報掛號　七七七五

電話　經理室：四八二六　營業室：二七九三

青島市市立醫院及附設施診所廣告

（一）主治科目　內科，兒科，外科，皮膚花柳科，眼耳鼻咽喉科，齒科，產婦科，檢驗科，愛克司光線科，理學療法科，瘋犬病預防注射科·

（二）門診時間　本院——上午八點半至十二點　施診所——上午八點半至十一點半

（三）掛號　本院掛號分普通特別兩種，普通每次收費壹角，特別每次收費壹元，不論時刻，隨到隨診。施診所掛號一律免費

（四）住院　不論何時均可入院，病房價目頭等每日五元五角，二等每日三元，特別三等每日一元五角，普通三等每日一元，以上各等住院費包括伙食普通內外藥費及繃帶交換等費在內，但需手術注射及各種貴藥時須按時價另外收費，赤貧患者得免費住院

附註　（一）本院藥費及處置費均照定章繳納　（二）施診所普通內服藥及處置費予免收

（五）接生　（一）住院接生除收住院費外另收五元至十元之材料費，但難產須用手術者，得酌收手術費五元至五十元　（二）出外接生每日赴患者家庭診一次，繼續出診一星期共收手術材料費十元至十五元

（六）愛克司光線科　本科攝影及透視，不在限時間，每星期二四兩日下午三時至五時，但有緊急病症不在此限，收費攝影由一元至六元，透視每次由五角至二元

院長郭致文　醫師張稺山　顧問別爾格滿　眼耳鼻咽喉科主任朱瀕生　內科主任趙師震　醫師孫貫一　醫師郭莘光　婦科主任于慶森　外科主任阿爾濱斯基　電話院長室二三八六　問事處二三八五

（七）瘋犬預防科　本院特製瘋犬預防藥針注射全愈，不論次數共收費洋五元

醫師邱長漢　醫師張心怡　樓下病房　皮膚花柳科主任王烈　駱美雲　六二五五

英內閣不穩
反對黨抨擊預算案 包爾溫地位已動搖

倫敦二十二日哈瓦斯社電：政府此次提出一九三六—三七年預算案，雖經下議院通決，而反對派人士，對抨擊甚烈，據政界一般觀察，首相鮑爾溫之地位，已因此而有動搖之象，大抵反對派所持之理由，係謂預算案中所載國防經費，號稱爲充實集體安全組織之用，實則內閣在意阿爭端中，背離國聯會之趨勢，日益顯著，即對於國際軍備限制一層，亦無所成就，言行不符，胡可久於其位云云，首相聞此攻訐之詞，爲挽回人心重振威望起見，或將勸告閣僚，對於意國加緊制裁，時機迫切，宜在必行，惟多數閣員，則均主張意阿爭端，務當迅速解決，庶幾英國得以撤退地中海艦隊，而以全部力量，應付歐洲本部之時局，此其見解，自與首相所見不相脗合，此後若佔上風，係欲繼續供職，至明年五月國王愛德華八世加冕時，然後告退，首相居時年登古稀，政治生涯，圓滿結束，自可毫無遺憾，惟渠對於集體安全組織之政策，向所擁護，若果中途拋棄主張，則事勢所趨，自不能賡續供職以迄明年矣，因此一般人預測，首相處此兩難之中，或將稍示變通，而採納大多數閣員之意見，亦未可知，大多數閣員之意見如何，即國聯會之責任，當予以限制，僅任其處理歐洲事件，易詞言之，即集體安全組織，僅以歐洲爲限是也，關於此層，工黨下議員某有云，「鮑爾溫因所乘之舟，將於傾覆之虞，頃已準備躍登他舟」，俾國民政府之生命，得以延長一年，但據政界若干人士所稱，則首相不出六個月內，或當被迫告退，而由財相張伯倫繼任保守黨領袖，並繼掌揆席云。

日政府謀 改革行政機構
先從改正內閣制度入手

東京電：廣田首相於五月之特別議會終了後，將改革行政機構，爲現內閣所標榜之應政革新之第一步，一面內閣調查局及法制局根據其前次之調查研究認改革行政機構之際，須着重下列二點，以爲根本方針，即一，革新內閣制度及議會制度，藉以改正現在之政治機構，一，人事行政之根本的刷新，但政府目下力主先從改正內閣制度着手，故吉田內閣調查局長將於日內向廣田首相作重要進言，其趨勢極堪重視・蓋調查局所主張三點如下

內閣制度之改正

一，決定國政樞機之閣議，現在以總理大臣以下十三名之國務大臣而構成者，已失去懇談的進行協議之合議體之機能，一，閣議有陷入形式的會議之虞，而無開誠懇談之可能性欲眞正上下議論事實上殊爲困難，此事徵諸過去有開五相會議及內政閣員會議之必要，至爲明顯，一，內閣擁有十三名之國務大臣，因此之故，一旦發生反對論時，不能討論而決定之，換言之，重要問題實際上多由首相或二三閣員之間決定之，鮮有由閣議充分討論者，一，故欲眞正强化內閣，明確責任政治起見，不可不將爲合議體之閣議之機能發揮至最大限度，一，因此須先限定國務大臣之人員爲六七名，而皆爲不管部大臣，各省則另設長官，一，如此除實際上可由閣議中心決定國策，事實上强化內外閣，各國務大臣之間可以常謀意志之圓滑，並能充分發揮國政上之議論。

人事行政之刷新

一，於內閣設人事局，除陸海軍司法外，司任免各省官吏之責，一，各省官吏異動之際，須力矯從來因陞進而變更地位之弊，須於縱之系統，努力養成專門家，一，轉勤之際，限於一省之內，如爲關係事務爲謀各省間之省間行之，一，上項異動，即例如交通關係，可由內務省土木局鐵道省各局遞信省管理局等之間互相調用，又如通商貿易關係，可於商工省貿易局，外務省通商局，大藏省各稅關等之間行之，均足以形成人的有機關係，且可適合各行政部門謀官吏之

意侵阿代價
軍費達一億六千餘萬鎊

羅馬二十二日哈瓦斯電：政府頃下令，爲東菲戰事加撥特別經費一千五百萬里拉，連前撥軍費合計，東菲戰事之代價，現已達八・五六〇・〇〇〇・〇〇〇里拉之多矣。

羅馬二十三日路透電：今日官報載稱，意政府續撥戰費約等於英金二千三百萬鎊，連前此所用之戰費，已達一萬六千二百萬鎊矣。

德駐阿公使返國 報告義阿爭端

柏林二十四日電：德國駐阿公使西爾基郝爾托，日前返國，元首希特勒接見，對義爭端，有所商討。

出售房屋

茲有騎馬學校房產出售賣價僅四千元按計買者於夏季內每月收益可得五百元之譜冬季亦宜居住約計可得夏季之半數

又有適宜之店鋪及中山路住宅鋪墊房子式樣新奇賣價三萬元每年可得收益百分之十二中山路亦有新式店面一所月租八十元

接洽處 歐禮敦地產公司啓 中山路五十二號 電話五七七九號

辦公時間 上午十時至十二時 下午三時至四時半

相士王國華

即前數年相譽寰球之洩天童

啓事

相法精明不精明 斷卦靈驗不靈驗 鄙人居青數載諒 各界士女早已有 聞但聞名不如親 試設有疑難不決 之事曷速駕臨敝 盧一敘至於相資 卦禮隨對心事任 君如意贈送可 多少概不計較相 命時間：由早八 點鐘起至晚九 鐘止風雨無阻

設硯地址：芝罘路三江會館對面：駿業里二層樓十三號。

國貨商場

青島國貨界之權威

綢緞百貨 箱篋器皿 棉草地毯

糖菓餅乾 禮品藥物 各地名產

花色繁多 意外便宜

中山路交通銀行右隣

青島啤酒

青島 南洋藥房總經理 膠州路六十七號 電話五八四二號

其他各藥房均有經售

定價每盒祇售二角

脚氣潰爛 皮裂粉刺 疥癬濕毒酒溼陰癢 請用愈膚膏 因其能止痛，消腫，去毒，生肌效速 用廣價又經濟

奉送淋病救星 來蘇草

專治男子五淋白濁女子赤白帶下無論久患新起切莫亂投只須將此草代茶冲飲輕者兩付重者四付莫不除根此草乃婆羅洲特產本園種植以來遠近患者爭相索服無不立效曾經國民政府內務部衛生試驗所化驗證明認爲確有奇效特頒給證明書奏效之速非尋常藥品所能及其萬一惟近年來索者日多不得不酌收藥本以資挹注每付暫收大洋七毛郵報購買一送一外埠函購寄費加一

上海春暉藥草植物園啓

北方總發行天津西北城角路東德峯大藥房

青島總經理 金鄉路廿一號 太和春老藥房

代售處 天和堂藥房東鎮 大同大藥房市外紅石崖 歷城路 濟南張聾子 各埠各大藥房均有代售

（招請經理詳章備索）

婦科 黃氏養血調經丸 靈藥

✿是現代婦女唯一良藥✿ ✿能剷除婦女一切疾病✿

主治 婦女經水月有定期故名月經然往往因多勞善憂肝鬱內傷致血液迴失常顛倒經期或一月數至或累月不至或滴漏不息經痛經冷瘀血輪內積腹脹腹疼胸悶氣痞赤帶白帶若不速治有受孕艱難之愁且冷身體羸弱動作乏力面色青白飲食乏味此藥本醫家傳祕方功效神奇功能調養血强胃理脾藥養衛身濡暖子宮療諸虛損培補天眞誠爲婦科之聖藥謹將主治列下

經血不調 數月一潮 一月數至 腰腿疼痛 瘀血內積 腹脹氣塊
行經腹痛 滴漏不息 經痛經冷 腹痛胸悶 肝氣不舒 氣血兩虧
月經久閉 乾血成癆 赤白帶下 面黃肢瘦 飲食乏味 子宮寒冷
發燒發冷 四肢乏力 渾身酸軟 久不生育 滑胎小產 婦女雜疾

價目 每盒內裝六付定價大洋一元今爲優待病家起見凡此廣告買一送一另有詳細仿單索閱即奉外埠函購寄費免收郵票代洋款到立奉

青島總批發處 金鄉路廿一號 太和春老藥房

長春堂藥行北平路 長春堂藥房中山路 福海大藥房山西路 長春堂藥房黃島路 杏林堂藥房膠州路 膠東大藥房四方路 頤壽昌藥房海泊路 天成大藥房芝罘路 濟生大藥房濰縣路 會海大藥房費縣路 德生大藥房河北路 潤生堂藥房膠州路 公濟老藥店河南路 魯東大藥房博山路 美華大藥房益都路 廣濟大藥房上海路 同生大藥房無棣二路 衛生堂藥房雲南路

東鎮四方滄口各大藥房均有代售

元成商行 中山路六三號 電話五四二〇

全部：天津海京毛織廠出品

大減價十天 四月廿四日至五月三日

海京呢絨：自對折至九折

海京毛毯：每條五元七角起

戒煙

鴉片一物在藥理上能制止各種疼痛鎮靜咳嗽以及苦腦不安等症初用以治病久而嗜好成癮迄癮已成卽現貧血羸瘦精神不振意志薄弱遇事因循此時欲罷不能欲去不得誤國害民莫此爲甚敝院戒煙民不下數千毫無痛苦有口皆碑爲曾遍戒煙起見特將費用減輕一並採集各國戒煙良藥其有因宿疾而成癮者可使其病與癮一併解除恢復健康誠戒煙之良機也茲特規定簡易辦法如下

戒除日期：住院戒與不住院戒約七日至十四日

所需費用：由二十元至六十元

地址：湖北路廿八號 強初醫院謹啓 電話：三六六〇 五〇〇四號

三鞭保腎丸 特別大減價

謬云人非草木孰能無情倘因幼年早婚房事過度或素日手淫以致腎經虧虛精水枯絕卻成陽萎不舉之象或見色流精甫交卽洩夢遺滑精等症非但愛情漸次疏遠子嗣絕望而終恐不能延年益壽也敝社醫師經症實驗始發明此丸以治上述各疾確有萬分把握曾經唐山衛生局化驗給照特許行銷性平不熱不燥功能益精髓安神志壯氣血滋陰補腎水固精關壯陽助氣能使陰莖增大堅實有力精能遠射子準能增加夫妻美滿之愛情每盒定價一元五角現爲提倡起見舉行特別大減價三十天每盒暫售一元每三盒二元五角爲期有限購者從速 唐山市天福堂老藥店啓

青島經理處中山路金星藥房

一盒斷根 淋濁丹 天津愛多製藥社發行

敢稱治淋神丹愈淋非常快速無論淋白淋黃淋紅淋或毒淋火淋撒尿精管刺痛或淋尿前尿後代白代紅精糊馬口或傳染婦女赤白帶下及一切淋病屢服各藥久不愈者請用此丹一盒准保除根每盒一元加料二元隨藥另送淋濁洗療散一瓶

青島經理中山路金星大藥房

雙妹牌頭痛餅

頭乃衆陽之樞腦爲百骸之主其致病之原因甚繁故刺痛之起點不一或因事務紛繁操作過度或感冒風寒睡眠不足或被暑熱薰蒸或過抑鬱憂愁凡此種種均爲頭腦痛之起原又如婦女產育失調耗血過多以致覺頭暈目眩患者如服此餅則腦安神寧其痛卽止矣

濟南廣生行有限公司啓

青島總代理 中山路福順泰 即墨路潤泰號

漢昌雪茄

牌子頂老 煙味最好

華僑歸國創辦最早之 漢昌煙公司出品

山東全省總經理 青島能記行

分銷處中山路 正大菸行 門牌一七四號 電話四一二〇

請用航空寄遞郵件

農商部給狀褒獎 工商部註冊給照 中央衛生試驗所化驗 上海縣政府出示保護

心肝胃氣痛

立刻止痛 一服斷根

本所朱葆祚醫士秘製(肝胃氣痛丸)藥性溫和男女咸宜專治九種心肝胃氣痛胸脇膨脹噯酸噎膈反胃嘔吐痞塊食積肚腹疼痛怔忡驚悸心煩氣悶脾虛胃弱腹瀉痢疾等症無論新久或服百藥無效者若服此丸能於半分鐘內止痛順氣立刻見效永不復發萬試萬靈發行二十餘載治好謝函日必數起‧‧單料一元二角雙料加倍函購寄費加一

備有詳細仿單承索即奉

青島總經理 膠州路卅七號 永壽藥店

明★星

君欲拍美術照片，或弧光照，美術照，團體照，請到明星可保滿意。

明星照相館主人謹啓 高密路五十四號 電話四九八九

浦常德洗染廠

幾大特色

新到多種德國材料

物美價廉顏色新鮮

洗綢大掛每件一元

染綢大掛每件一元五毛

起油彈塵整舊如新

總號：廣西路新四十五號

支店：膠州路四十七號鮑龍記洋服店

祥雲壽綢緞百貨店

春季大減價

照碼九扣 加一放尺

中山路電話二五〇五

NEOEHRAMISOL.

"Banyu"

黴毒治療界最高權威!!!

新益啦梅佐兒

日本驅梅砒素注射劑之嚆矢!

效果的確 副作用絕無。是爲永年多數博士之臨牀實驗所證明。

主治 各期黴毒、回歸熱、其他一般因螺旋菌而起之病症、瘧疾、鼠咬症因黴毒而起之脊髓癆及麻痺狂等、乾癬扁平紅色癬、可用砒素劑治療之各種疾患

包裝之種類及分量

第一號 內裝 〇・一五瓦 第二號 內裝 〇・三〇瓦

第三號 內裝 〇・四五瓦 第四號 內裝 〇・六〇瓦

第五號 內裝 〇・七五瓦 第六號 內裝 〇・九〇瓦

物美價廉、斷然不許他公司之追隨也

文獻函索即寄

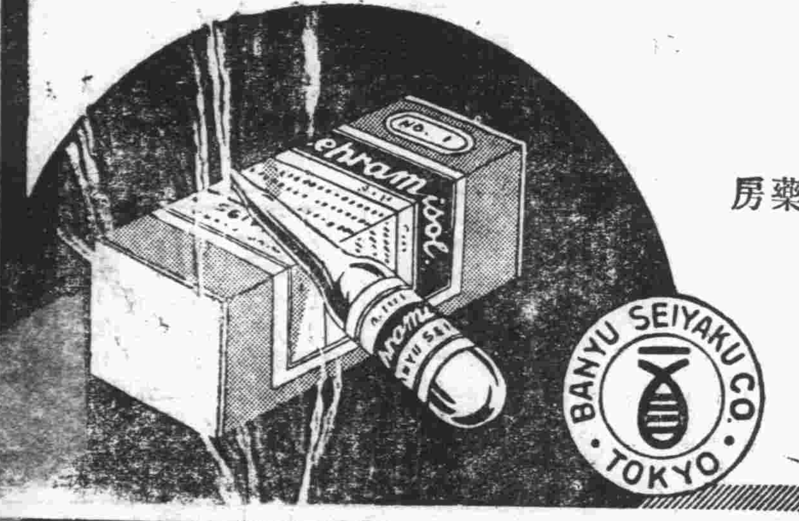

總經理 青島遼寧路二三五號 春陽堂大藥房

本外埠各大藥房均有出售

製造總發售處 日本東京室町 萬有製藥株式會社

農商部給狀褒獎 工商部註冊給照 中央衛生試驗所化驗 上海縣政府出示保護

痔瘡整

痔科專家朱葆祚醫士秘製

化痔神丸 痔瘡斷根散 脫肛丸 化管丸 洗痔藥粉

藥到病除 萬試萬靈

單料一元二角雙料加倍 函購寄費加一郵票九五扣

上海同仁醫藥所發行

青島總經理 膠州路卅七號 永壽藥店

仿單承索即奉 招請各縣經理

三江平民施醫所啓事

寒風已過春暖徐來本所謹擇於本月三十日(即舊曆三月初八日)施診一切仍照向章掛號分診均在大殿右旁既便診治又免擁擠而對於病者衛生尤爲相宜內設養性廬爲主任休息室就施診者幸勿入內如不願就施診者請入內診治另有診例

電話六三七三 青大農場

出售消毒牛羊奶並推廣純種奶羊

博愛齒科院

科學化的設備 平民化的取費

本院對於島上之人民往往牙齒痛苦齒體膿病齒體膿瘍齒根囊腫即請諸使疽體請往本院醫治

主治科目

治療科 鑲補科 保存科 小兒齒科 架工科 口腔科

院長欒繼昌

青島四方路十五號

聲明加記

茲有青島濰縣路第十一號門牌福順木器店業於民國二十五年三月底由周鵾年受盤加增鑫記並另換鑫記新圖章爲憑以分界限所有以前福順號一切往來未了事宜概歸前東張君自行了結與鑫記無涉特此登報聲明再者各號以後如有銀錢貨物往來等情均請送到本店櫃上蓋印爲憑再本店收取貨款概有正式收條及蓋有本店主圖章方爲有效幸祈注意

福順鑫記木器號周鵾年謹啓

眞正老頭牌

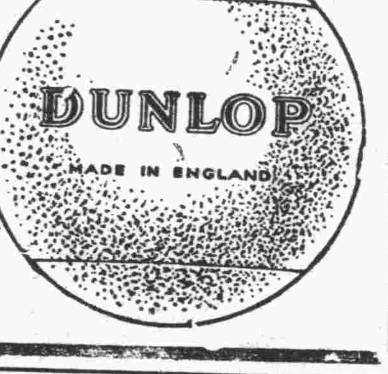

請網球家注意

今當春季將過夏季將至請位如購網球務祈注意鄧祿普者(Dunlop)爲最堅固耐用製造精良之佳品也曾於一九三三及一九三四年之全世界二十二國參加「台維斯」盃網球比賽循環比賽二十二次其中十七次均使用鄧祿普(Dunlop)網球結果十八國網球選手公認英國製造(Dunlop)網球爲全世界所製造網球無上之佳品也

英商 駐華鄧祿普橡皮有限公司啓

天津英租界寶士徒路二號 電話三一零六四 三零七五九

天津代銷處東馬路利生工廠 電話二二二四二號

北平分行東城甘雨胡同 電話東局二二七零

青島冠縣路一百卅五號 濟南 哈爾濱 遼甯 均有分行

敬送 白濁根治藏方

敝人祖傳珍藏秘方一種專治五淋白濁女白帶不論新起久患或已治愈又發照方配服立見奇效靈驗驚人治愈之多永遠除根照常生育公開以來治愈者數以萬計皆有來函證明一視爲希世之奇方今懇託上海法界維爾蒙路一一九號餘慶莊公開發送各界如需此方請向該莊函索即寄(南民)

林章南敬啓

去痔名手

余患痔漏十餘年因畏刀割未能治愈今承安大洲大夫上以敷藥不匝月十年老病脫然無累至深感佩特此登報鳴謝俾同病者知所問津焉

青島鹽業公會會長萬子玉啓

安大夫現寓中山路一零一號即山東大戲院北鄰並備有說明書承索即寄

大日本藥業大家靈寶丹正本舖富山市藤井仙鹿翁先生鑑方

食物消化。解毒之靈效。專治。胃病。溜飲。食痛。胸痞。腹痛傷暑。霍亂。吐瀉。感冒時邪。痰咳喘息。四時瘟疫。諸般痧症不和水土。船車酒醉。嘔吐頭痛。阿片煙毒身體衰弱補必少眠氣血兩衰。心氣鬱結。服此丹。還元強壯。而夜血補腦。煙毒便捐或山嵐瘴癘之地。含口此丹些少。邪毒不侵居家行旅平常隨身含口或注鼻穴少量 能除口熱口臭齒痛。而驅邪避邁一切暴險救危實有效起死回生至寶至靈之妙藥也

▲存貨豐富，價目克己，批發另售，皆所歡迎。

山東總經理 青島中山路 寅屋大藥房 電話二九六七號

中國醫藥

國醫陳鴻雪編輯
二卷十六期
民國廿五年四月廿五日
（雙週刊）
通訊處：青島肥城路壹號陳氏醫室

△目次：
痲疹要言
上篇
附湯方

痲疹要言

上篇

疹者，痘之末疾，惟二經受證，脾與肺也，內應於手足太陰，外合於皮毛肌肉，是皆天地間診戾不正之氣，故曰疹也。(音同痧)然其名目隨地而異，在蘇松曰痧子。在浙江曰瘄子。(音同錯)又曰瘀子。在江右湖廣廣東安徽曰痲子。在山陝曰稃瘡，曰糠瘡，曰赤瘡。在北方曰疹子。(音同軫)名雖不同，其證則一。書云疹於痘前者，痘後必復出疹，惟痘後出疹者，方為正疹結局。

痲疹初未見標之時，必先身熱頭疼咳嗽，或作瀉，或鼻塞鼻流清涕，噴嚏，眼胞腫，腮赤，煩躁不寧，細看兩耳根下，頸項連耳之間，以及背脊之下，至腰間，必有三五紅點，此乃疹之報標，若無紅點之證佐，當以別證論。此屢試屢驗者也。如果有紅點與前證相同，宜用宣毒發表湯加胡荽作引以托之出外，不必物泥吐瀉，疹出而吐瀉自止，蓋熱蒸胃則吐，熱衝大腸則瀉，此乃疹之常質，不必憂其吐瀉之不止也。昔人云，疹出六腑，或因有此證而之然也。

凡出診曰標之後，形似麻粒，大粒而尖，稀疏磊落，再復漬片，紅色滋潤者順，若神清氣爽者更順。若初出一時湧出，不分顆粒，深紫色者險，黑色者逆，不可視為從常，不可用藥失序，不可過用攻表，不可驟用寒涼，調治之法，避風忌葷，兼忌穢惡，惟在用藥，宜發其毒以盡出之於外，雖紅腫之甚，狀如漆瘡，亦不足慮，以其出之於外，即可免夫內攻。此證若調治得法，用藥合用，百不失一。若調治失宜，則殺人易如反掌，可不慎哉。

初發熱時，必當發表，見標之後，發表而兼清涼，通身上下，通紅總成一片，手足之末，上下相同，無有空隙之處，此為出透，可用清涼解毒之劑，不必兼生發表之藥，一服即愈。

痘疹皆胎毒，所為毒者，火也。痘為少陽相火，陽道常饒，故痘大而掀腫，痲乃少陰君火，陰道常乏，故痲小而碎密，心火旺則肺受之，故治痲當以肺為主，凡咳嗽者，火炎於肺也，鼻流清涕者以火鑠金而液自流也。目中淚出，乃肺熱移於肝也。凡手掐眉目鼻面者，肺熱證也。

痲初發熱，與傷寒相似，但痲疹則面頰赤，咳嗽噴嚏，鼻流清涕，目中淚出，呵欠喜睡，或吐瀉，或手掐眉目鼻面，宜升麻葛根湯。不可作傷寒，妄用汗下也。汗之則增其熱，為衄血，為咳血，為口瘡咽痛，為目赤痛，為煩躁，為大小便不通。下之則虛其裏，為滑泄，為滯下。經曰必先歲氣，毋伐天和，此之謂也。

痲疹只怕不能得出，若出得盡，毒便解矣。凡痲疹發熱之時，當審時令寒暄，以藥發之，如時令大寒，以桂枝葛根湯發之，大熱以升麻葛根湯合人參白虎湯發之，不寒不熱以荊防敗毒散發之，如兼疫癘時行，以人參敗毒散發之，外以胡荽酒用苧麻蘸酒，遍身戛之，務令頭出。若發而不出，反加腹中脹痛，氣，喘促，昏悶譫妄者，死證也。

發熱六七日以後，明是痲疹，却不見出，此皮膚堅厚，腠理閉塞，又或為風寒襲之，各有吐瀉乃伏也。急用發表之劑，麻黃湯去杏仁，加蟬蛻升麻，外以胡荽酒散蘸刮之。如一向未更者，毒甚於裏，伏而不出，涼膈散加牛蒡子發而解之，再不出者，死證也。

痲疹欲出未出之時，即當早為發散，以解其毒，庶無餘患。若不預解，使之盡出，以致毒蓄於中，痲後必為壯熱，日久枯瘁，或成搐搦，或為痢疾，或咳血喘促，或作疳䘌而死，此雖一時疫癘之染，未有不由人事之未盡。

痲疹之出也，出二日而始盡。每日出二次，子時出者，巳時散，午時出者亥時散。經經三日而出六次，出透稠密無餘，方為吉兆。昔人有云，痘喜稀疏，疹宜稠密，雖如漆瘡，通紅一片，亦不足為憂也。

若甫牛彌月及至半歲一歲之間，時值天氣炎熱，或出爛斑痧疹，風癮等疹，不在正疹之列，亦不由於胎毒而致，可以毋須服藥，其疹自散。此類內因變蒸，外感風熱而去，乃皮膚小恙，常見出一次，又出一次，及有連出不已者，無關利害，倘要用藥，微用疏風清熱之劑，一服即愈。

凡出疹發熱，三日見標者為順，遲至五六日不見標者為逆。神氣清爽者為順，昏沉者為逆，病家知禁忌者遊可以變順，不知禁忌者，順亦變逆，當於出疹之家明言之，防於未然，一體告戒。

出疹家有四大忌，一忌葷腥煎炒。疹初出時，之至出淨之日，俱忌食葷腥，即素菜，忌煎炒，恐葷腥煎炒，能助胃火，昔人云葷痘素疹，誠哉是言也。二忌恣食生冷米粥。疹初出至出透之日，未免口渴，切不可與米飲粥湯及糕餅糖飴麵枝圓密餞之類，食之恐助胃火而滯毒邪，三忌風寒。當出疹之時，必須謹避風寒，若不避風寒外來，疹即收回，要其再出，甚為難矣，慎之慎之。四忌房幃穢褻，人家生產女，當出疹之時，各宜少心加意，謹慎潔淨，內外勿使穢污惡濁，氣息觸犯，出疹之人一或犯之，多致不救。

痲疹收後，身有微熱，此虛熱也。不須施治，待氣血和暢，自然清涼，若熱太甚，或日久不減，以柴胡麥冬湯清之。如髮枯毛豎，肉消骨立，漸漸羸瘦，柴胡四物湯主之。

疹後熱不除，忽作搐搦，不可誤為驚風而用風藥。宜導赤散加人參麥冬煎湯送安神丸。

凡疹後，牙齦黑爛，肉腐血出，臭息衝人，曰走馬疳，宜烏鳴散主之。若面頰浮腫環口青黑，頰漏齒脫，唇崩鼻壞者，死證也。

疹後洩痢，日久不已，曰休息痢。不可妄用澀劑，以圖霸功，宜黃芩湯合六一散，送香連丸。若嘔吐不能食，謂之禁止。更加湯滑不止，或下鮮血，或如烟塵水者，死證也。

痲疹收後，微咳，此肺氣末平，不須調治。若欬轉甚，喘氣上逆，發則連綿不已，此肺中伏火，宜人參清隔散主之。若身熱，門冬清肺湯主之。若欬久不止，面浮目胞腫，胸高而喘，息則聳肩，血自口鼻中出，面色或青或赤，鼻掀昏悶，搖頭擺手者，死證中。

痲後通禁，雞魚臭爛鹽醋之類，須過七七之後，方可食之，惟宜食淡，不可縱口，以貽後患也。

附湯方

桂枝葛根湯　治嚴寒時令，痲毒難出，以此發之。
柳陽桂　粉乾葛　赤芍藥　線升麻　北防風
靈甘草　牛姜二片淡豆豉一錢為引水煎服。

升麻葛根湯合人參白虎湯　治炎天暑月，毒為熱隔，以此涼解之。
綠升麻　粉乾葛　白芍藥　靈甘草　淨知母
熟石膏　上揀參　白米一撮水煎服。

荊防敗毒散　治天時不寒不熱，以此平解之。
上揀參　北柴胡　正川芎　苦桔梗　荊芥穗
白雲苓　陳枳殼　信前胡　川羌活　川獨活
北防風　靈甘草　薄荷五片為引水煎熱服。

人參敗毒散　時逢疫癘流行，適值痲疹，以此涼解之。
官揀參　川羌活　川獨活　信前胡　北柴胡
川芎　雲苓　陳枳殼　芽桔梗　炙甘草　生姜
三片水煎服。

胡荽酒　治痲疹不出，以此發之。
胡荽四兩　切碎先以好酒二盃煎滾，方入胡荽，在內，蓋定勿煎，勿令洩氣，以苧麻蘸遍身出之，使痲易出，屬神法也。

麻黃湯　治痲疹六七日，應出不出，或風寒閉塞。
淨麻黃　熟石膏　淨蟬蛻　綠升麻　炙甘草
葱白之寸為引煎服。

涼隔散　治痲毒深重，裏氣不通，而應出不出。
錦大黃　白芒硝　淨連翹　黑桃仁　南薄荷
淡竹葉　甘草稍　水煎去渣加牛姜蜜二匙和服。

柴胡四物湯　治痲疹收後，發熱不退，毛瘁色夭。
官揀參　北柴胡　枯黃芩　當歸身　正川芎
懷生地　杭白芍　地骨皮　揀麥冬　淨知母
淡竹葉　五片為引　水煎服。

柴胡麥冬湯　治痲疹收後，大熱不退，毒未出盡也。
官揀參　飲柴胡　北沙參　揀麥冬　潤元參
龍膽草　燈心一束為引水煎服。

馬鳴散　治痲後，牙齦潰爛，臭氣衝人。
馬鳴蛻即蠶眼蛻皮也　火煅過存性二錢半　人中白火煅如鹽五錢　五倍子二錢　白明礬二錢
將礬打成塊裝入五倍子內　火煅以礬枯為度
若為細末以米泔水漱口　然後敷藥。

黃芩湯合天水散　治痲後患痢日久不瘥，仍主清解。
枯黃芩　杭白芍　飛滑石　粉甘草　大棗為引
水煎服。禁口痢可加陳皮石蓮肉。

香連丸　治下痢赤白，裏急後重。
眞雅連以吳茱萸同炒去茱萸不用　南木香銼細末　共為細末　醋打神曲糊為丸　如芥子大。

人參清隔散　治痲後咳嗽，日久連綿不已。
官揀參　北柴胡　當歸身　杭白芍　淨知母
鮮桑葉　漂白朮　白雲苓　炙黃芪　地骨皮
枯黃芩　飛滑石　熟石膏　生甘草　生姜一片
為引水煎服。

麥冬清肺湯　治痲後，咳喘不已，身熱煩寃。
天長冬　麥門冬　淨知母　鮮桑葉　懷生地
枯黃芩　地骨皮　倍前胡　北沙參　炙甘草，
水煎服。

導赤散　治痲後，熱不除而作搐。
懷生地　木通　麥冬　生甘草　淡竹葉十片為引水煎服。

安神丸　治痲後，餘熱未除，神昏譫妄。
累牛黃　眞雅連酒炒　當歸身　黑山梔　鏡辰砂水飛　共為細末　取豬心血研和為丸　加蓀豆大　硃砂為衣。

介紹國醫

梁溪陳君鴻雪畢業於中醫專門學校為上海名醫丁甘仁先生之入門弟子於男婦大小方脈具有深切之研究凡問病於陳君者莫不應手奏效其醫術之高明久已名傳遐邇茲以陳君設診所於肥城路十一號爰特廣為介紹俾本市之求醫者知所問津焉

介紹人　葛靜岑　吳覺生　王仰先　楊瀏吾　萬子玉　于維廷　牟子明　王得庭　張子安　余安憶　宋雨亭　尹肯波　孫振武　周伯英　張玉田　柳文廷　于徇卿　胡海雲　郭興周　劉脊五　仝啓

▲診例　門診一元　出診二元　拔號加倍
▲時間　上午十二時至二時　下午五時至八時　星期全日

人面桃花相映紅

詩人有此佳句詠彼佳麗令人冥想其顏容猶可想見其俊秀世豈有不欲其肌膚如是光潔如是清爽者乎君如不幸膚有瑕疵則著名韋廉士醫生藥局療膚專品如意膏屢試屢驗可以治療凡因面疹紅瘰疔瘡或皮病而失其皮膚美者此膏均善治之功能止癢拔毒滅菌一切皮患無不靈驗家中常備此膏則割破跌損抓傷燙傷蟲咬等患亦有可靠之治療品矣

河北北平霞公府文源公司會計鄭公季君來書云「鄙人面患小瘡後竟粉刺叢生鼻部紅赤殊不雅觀敷藥無效迨搽如意膏不久即告全愈矣」

各藥房均有出售或直向上海江西路四五一號韋廉士醫生藥局購備每盒七角六盒三元五角郵力不取

會仁醫院

專治花柳保能速癒

魚口便毒　軟硬下疳　五淋白濁　定期保好　收費從廉

院址　總院冠縣路三十二號　分院黃島路七十四號

吉昌商行廣告

茲有坐落市內各處樓房若干座並又有建築地及工廠地多段均廉價出讓有意在青市相宜地點購置房地產者請駕臨敝行接洽為盼

地址——青島中山路二百號二樓
電話——三七一一六號

勵行新生活聲中應提倡國貨

雙妹嚜　生髮油

生新烏髮　加料精製　裝璜美麗　異常名貴　用之送禮　大方經濟

廣生行有限公司出品

青島總代理　福順泰 中山路　潤泰號 即墨路

耘蓬醫院

一、院長王耘蓬德國柏林大學醫科第二內科教室實習醫師神經精神科教室助教
二、科別　神經精神科　醫學士　內科　小兒科　愛克司光線　短波治療科
三、門診時間　每日上午八時至十二時　下午二時至六時　星期日午後停診
四、診費一元　時間經濟困難者施診
五、出診預約診費拾元
院址膠州路東口觀象二路
電話五七〇一

本藥房特請
國醫　劉銘九
國醫　陳倦民
國醫　王峻峯

上午七時半至八時半免費施診　上午八時半至十二時門診二角　下午出診一元貧者減半　午前門診診費五角　午後出診診費二元　車力在外針灸加倍貧寒酌免　內外兩科門診二角出診一元推拿小兒門推一元出推二元夜間加倍市外加倍遠處另議車費在外寓天津路神州藥房電話四五一五號

天津路神州藥房支店啓

神聖固精丸

青島總經理　李村路神州大藥房　天津路神州大藥房
濟南總經理　緯五路神州大藥房

壯身之寶　遺精救星　鞏固精關

遺精一滴　乃餓血四十滴所化成　遺精一錢　等于流血半斤　可不懼哉！

金斗神聖堂出品
每盒大洋一元二角
青島神州大藥房總經理

神聖堂　麟鳳調經丸

每盒大洋一元二角

是調經種子之仙丹！乃沒有兒女之救星！

天下無不苗之土　婦女無不育之理　不育病也即服此丸　不難兒女成行　晚年樂也融融

金斗神聖堂秘製　青島神州大藥房總經理

神艮氏　活胃錠

胃病良藥
青島神州大藥房總經理
神艮氏藥廠出品

身體康強在飯餐　胃囊呆頓下咽難　日久不治成噎膈　神艮活胃是奇丹

每瓶大洋壹元

主治　急慢性胃病　消化不良　胃呆食滯　胃弱胃炎